

פרוטוקול פורום מליאה

שבועקבותיה נערכה בנוסף גם הצבעה טלפונית של חברות/י מליאת מועצה אזורית משגבביום 27/01/2022

חברות/י מליאת המועצה: דני עברי (יו"ר, ראש המועצה), אחמד עלי סואעד (ס. ראש המועצה, סלאמה), אסף אברהמי (גילון), יהודית אוליקר (יובלים), דן בבלי (חרשים), מוני בוחניק (שכניה), אמיר בורשטיין (כמון), חני בן שימול (אשחר), אמיר בשן (הר חלוק), אורן ג'וליאן (לבון), רונן גל (מעלה צביה), אבי גרובוסקי (הררית), דיאב יונס דיאב (דמיידה), רפי דיין (מורשת), ליאור דינרמן (אשבל), ערן הספל (אבטליון), תמר ויינר (תובל), אורה זיגלמן (עצמון), משה'לה זילברשטיין (מנוף), גל חכים (צורית), רותי יהודה (שורשים), מיקי מלך (מצפה אביב), דודו מנור (מלאל), חוסיין נעים (ערב אל נעים), צלאח עלי סואעד (חוסנייה), עיסאם סואעד (ראס אל עין), יהודית סלע (קורנית), אורן סלעי (רקפת), מוסא מוחמד עואעד (כמאנה), אראל עוזיאל (יודפת), אילת פאר (יעד), אסתר פרץ (כישור), נורית צ'סניק שקד (לומס), דנה ראובנס (מכמנים), קובי שיר מוסקוביץ (מורן).

משתתפים: מירב בן-דע (מונכ"לית), לימור ברק (גזברית), דודו דהן (מבקר המועצה), לב רוזנשטיין (מנהל אגף שפ"ע ואיכות הסביבה), עו"ד קובי קורין (יועמ"ש).

הוספת נושאים לסדר היום

1. ראש המועצה ביקש את אישור חברי המליאה להוספת שני נושאים לסדר היום:
 - אישור לעדכון 2 לתקציב 2020.
 - חל"ת לסייעת בכיתת תקשורת בבי"ס הר גילון.

בעד: 32 נגד: 0 נמנעים: 1.

2. אישור לעדכון 2 לתקציב 2020.

בעקבות הנחיית הביקורת של משרד הפנים, חברות/י המליאה התבקשו לאשר ולעדכן את החלטת מיום 30/11/2020 כדלהלן: בעקבות תוצאות הביקורת לשנת 2019, המליאה מאשרת להעביר 910 אלף ₪ מעודפים מצטברים של שנים קודמות לקרן ממקורות חד פעמיים, אשר ישמשו לאיוון תקציב 2020. (אישור זה מהווה עדכון לפרוטוקול ההחלטה הטלפונית של חברות/י המליאה מיום 30/11/2020).

בעד: 32 נגד: 0 נמנעים: 1.

3. אישור חל"ת

חברות/י המליאה התבקשו לאשר חל"ת ליסמין עלי (ת.ז. 039384219), סייעת בכיתת תקשורת בבי"ס הר גילון לצורך מילוי מקום של מורה היוצאת לחופשת לידה.

בעד: 32 נגד: 0 נמנעים: 1.

4. פטור מארנונה למוסד מתנדב לעמותת "פורום נשים כרמיאל משגב" (יד שניה משומשהו)

ועדת הנחות המליצה לפטור מארנונה לשנים 2022-2024 את עמותת "פורום נשים כרמיאל משגב" ביחס לנכסיה בתרדיון ובמשגב, בהיותה מוסד מתנדב העונה על הקריטריונים המתחייבים. המליאה מתבקשת לאמץ ולאשר את ההמלצה. מצורפת ההמלצה כנספח א'.

בעד: 32 נגד: 0 נמנעים: 1.

5. מינוי חבר רביעי לעדת ערר ענייני ארנונה.

חברות/י המליאה התבקשו לאשר את עו"ד אביעד קליג' (ת.ז. 034473439), כחבר רביעי בעדת הערר לענייני הארנונה, לאחר שנבדק ונמצא כי הוא עומד בתנאי הסף בהתאם לחוות הדעת של יועמ"ש המועצה. עו"ד אביעד קליג', תושב יעד בן 40+, מוסמך למשפטים ע"י לשכת עורכי הדין כ 15 שנים, בעל משרד עורכי דין המתמחה בתחום האזרחי והניזקין.

בעד: 32 נגד: 0 נמנעים: 1.

6. **תב"רים לסגירת סוף שנת 2021**
גזברית המועצה הציגה בפני חברות/י המליאה רשימה של תב"רים לסגירת שנת 2021 שיש הכרח לאשרם, כדי לממשם ומצורפים כנספח ב'. חברי/ות המליאה התבקשו לאשר את התב"רים.
בעד: 32 נגד: 0 נמנעים: 1.
7. **תב"רים לחודש ינואר 2022**
גזברית המועצה הציגה בפני חברות/י המליאה רשימה של תב"רים שמצורפים כנספח ג'. חברות/י המליאה התבקשו לאשר את התב"רים.
בעד: 32 נגד: 0 נמנעים: 1.
8. **אישור מבנה ארגוני עדכני**
שם המוקד המוניציפאלי שונה ל"מוקד קשרי תושבים". השינוי מצריך עדכון של המבנה הארגוני. המבנה הארגוני העדכני מובא לאישור חברי המליאה. מצורף כנספח ד'.
בעד: 32 נגד: 0 נמנעים: 1.
9. **דיון עומק - התכנית לפיתוח יער שגב.**
לב רוזנשטיין, מנהל אגף שפ"ע ואיכות הסביבה, הממונה על פרויקט פיתוח יער שגב, סקר בהרחבה בעזרת מצגת (המצורפת כנספח ה') את התוכניות לפיתוח יער שגב ומימושן בשלבים. ראש המועצה תאר את הממשקים של התכנית הזו עם התכנית האסטרטגית של המועצה וההלימה שלה עם ערכי המועצה. חברות/י המליאה התעמקו בתוכנית המתממשת והביעו הערכה רבה לתוכנית ולאופן הצגתה.
תוכנו של פרומוקול החלטה זה על נספחיו, שנערך ואושר פה אחד בסבב טלפונים ומיילים, יאושרר בפתח מליאת המועצה הבאה מן המניין.

רשמה: מירב בן-דע, מנכ"לית המועצה.

בברכה,



דני עברי
ראש המועצה

בהתאם לסמכותה של ועדת ההנחות לפי סעיף 5(ג) לפקודת מסי העיריה ומסי הממשלה (פיטורין), 1938, ולאחר שהונחה בפניה בקשת "פורום נשים כרמיאל-משגב" (ע"ר 580387678) לקבלת פטור מוסד מתנדב לשירות הציבור מארנונה, עבור "משומשהו" בתרדיון (נכס מספר 385010/15) לשנים 2022-2024, החליטה ועדת הנחות של המועצה, בישיבתה ביום 27.12.21 להמליץ על מתן הפטור לאחר שהתמלאו התנאים שנקבעו על-ידי משרד הפנים למתן הפטור כלהלן:

1. מדובר בחנות יד שניה המופעלת בהתנדבות ע"י נשים. בחנות נמכרים מוצרים משומשים, בעיקר בגדים, במחירים סמליים. ההכנסות מהחנות, מופנות לרווחת הציבור, בתאום עם מחלקת הרווחה של כרמיאל ומשגב, וממנות בין היתר: שירותים קוסמטיים למתמודדות עם מחלת הסרטן. לצעדת "הילה" להגברת המודעות לסרטן השד. למפגשי נשים בסגנון "בית מדרש". לחיזוק קשרים ושיתופי פעולה בין נשות קהילות כרמיאל, משגב ופיטסבורג (ארה"ב).
2. המוצרים נמכרים בחנות בתמורה סמלית, ונמוכה משמעותית ממחירי השוק.
3. המוסד אינו פועל למטרות רווח, אינו מתחרה בסקטור העסקי ואינו מספק סחורות ושירותים לגופים עסקיים.
4. מפעילי המוסד אינם מפיקים הנאה כלכלית אישית. כל העובדות עושות זאת בהתנדבות וללא תמורה כספית.
5. המוסד פועל בתוך קהילת המועצה ופעילותו משרתת בעיקר את תושבי המועצה (תנאי זה אינו חל על מוסד שעיקר פעילותו בענייני בריאות, רווחה או חינוך לתלמידים עד גיל 25).
6. פעילות המוסד הינה בתחום הרווחה וחוסה תחת התחומים בהם המועצה פועלת ומוסמכת לפעול (רווחה, בריאות, חינוך וכו').
7. המוסד פועל בתחום מסוים ולא נועד לטפל במקרה ספציפי. החנות פעילה מ 2002.
8. התמיכה הממשלתית/עירונית שניתנת למוסד אינה עולה על 50% מהכנסותיו. אינם מקבלים תמיכה ממשלתית או עירונית. ההכנסות מתרומות ומהכנסות סימליות של הקונים.
9. לפי המידע שהוצג בבקשה, המוסד אינו עוסק או נתמך על ידי גוף פוליטי.
10. הנכס לגביו מבוקש הפטור משמש את המוסד רק למתן השירות ההתנדבותי ולא לפעילות אחרת או לגוף אחר.
11. המוסד אינו נמנה בין סוגי הנכסים הזכאים לפטור לפי סעיף אחר בפקודה.
12. מתן ההנחה למוסד לא יפגע במצבה הכספי של המועצה.

בברכה,

רפי דיין, יו"ר ועדת הנחות

לימור ברק, גזברית מ.א. משגב

לימור ברק
גזברית
מועצה אזורית משגב

תב"רים לסגירה 31/12/2021

תא סגירה	פרק תקציב	שם פרק תקציב	מס' תבר	שם מ' תבר	תקציב	הכנסה	הוצאה	הכנסה פחות הוצאה
21-דצמ-31	61	מינהל כללי	1356	הובלת תהליכי חדשנות במועצה	25,000.00	25,000.00	25,000.00	0.00
21-דצמ-31	61	מינהל כללי	1359	שדרוג ותחזוקה של אמצעים דיגיטליים	165,572.00	165,572.00	165,572.00	0.00
21-דצמ-31	61	מינהל כללי	1431	מחשוב מועצה 2019	198,000.00	198,000.00	198,000.00	0.00
21-דצמ-31	61	מינהל כללי	1520	מחשוב מועצה 2020	225,000.00	225,000.00	225,000.00	0.00
21-דצמ-31	61	מינהל כללי	1538	מערכת הסעות מרכז קהילתי	53,000.00	53,000.00	53,000.00	0.00
21-דצמ-31	61	מינהל כללי	1568	מחשבים ניידים לרוחה	23,317.00	23,317.00	23,317.00	0.00
21-דצמ-31	62	מינהל כללי ספי	1583	סקר נכסים	154,000.00	154,000.00	154,000.00	0.00
21-דצמ-31	71	תחבורה	1563	ציוד לניהול משק הפסולת	500,104.00	500,104.00	500,104.00	0.00
21-דצמ-31	72	שמירה ובטחון	1305	תוכנית לחיזוק הביטחון במועצה אזורית	3,054,292.42	3,054,292.42	3,054,292.42	0.00
21-דצמ-31	72	שמירה ובטחון	1495	מוקד חירום	172,739.00	172,739.00	172,739.00	0.00
21-דצמ-31	72	שמירה ובטחון	1589	שיפוצ מחסן חירום	67,610.00	67,610.00	67,610.00	0.00
21-דצמ-31	73	שמירה ובטחון	715	תכנון ובנין עיר	3,294,641.42	3,294,641.42	3,294,641.42	0.00
21-דצמ-31	73	תכנון ובנין עיר	929	שיקום כבישי גישה בישובים	1,060,085.56	1,060,085.56	1,060,085.56	0.00
21-דצמ-31	73	תכנון ובנין עיר	1020	פול - השתתפות בתשתיות 15 ח"ד - קיבוצי	1,445,000.00	1,445,000.00	1,445,000.00	0.00
21-דצמ-31	73	תכנון ובנין עיר	1024	סלמה - כביש 47-45 - 2012	3,536,460.98	3,536,460.98	3,536,460.98	0.00
21-דצמ-31	73	תכנון ובנין עיר	1088	יסודי גילון-מדרכה וסוכב הר גילון	1,130,926.00	1,130,926.00	1,130,926.00	0.00
21-דצמ-31	73	תכנון ובנין עיר	1129	נמקומית-הערבות ליישום תיקון 101 לחוק התכ' והבניה	1,324,856.00	1,324,856.00	1,324,856.00	0.00
21-דצמ-31	73	תכנון ובנין עיר	1131	סלמה-ביצוע כביש 38	1,500,000.00	1,500,000.00	1,500,000.00	0.00
21-דצמ-31	73	תכנון ובנין עיר	1149	ברב אל נעים - כביש גישה	983,620.00	983,620.00	983,620.00	0.00
21-דצמ-31	73	תכנון ובנין עיר	1240	הסדרת חניות במרכז השוהמים משגב	690,000.00	690,000.00	690,000.00	0.00
21-דצמ-31	73	תכנון ובנין עיר	1298	הסדרת מדרכה לאורך מעגל תנועה - מרכז השוהמים	45,081.00	45,081.00	45,081.00	0.00
21-דצמ-31	73	תכנון ובנין עיר	1307	סלמה - הצרחת שטחים	26,559.00	26,559.00	26,559.00	0.00
21-דצמ-31	73	תכנון ובנין עיר	1320	נמאנה - פיתוח ראש שנה (כבישים 11+19)	4,978,695.00	4,978,695.00	4,978,695.00	0.00
21-דצמ-31	73	תכנון ובנין עיר	1324	סלמה - מגרשים לשיפוק	130,000.00	130,000.00	130,000.00	0.00
21-דצמ-31	73	תכנון ובנין עיר	1438	פול - פיתוח שכונת הקליטה ומבנים יבילים	5,963,232.52	5,963,232.52	5,963,232.52	0.00
21-דצמ-31	73	תכנון ובנין עיר	1445	צורת שלב ו' - השלמת הפרויקט	600,000.00	600,000.00	600,000.00	0.00
21-דצמ-31	73	תכנון ובנין עיר	1494	הסדרת תשתיות פיזיות בשוהמים	75,000.00	75,000.00	75,000.00	0.00
21-דצמ-31	73	תכנון ובנין עיר	1498	סלמה תצר שכונה מערבית	110,000.00	110,000.00	110,000.00	0.00
21-דצמ-31	74	נכסים צבוריים	1125	גילון - הקמת מעון יום (תוכנית החומש)	1,719,402.63	1,719,402.63	1,719,402.63	0.00
21-דצמ-31	74	נכסים צבוריים	1148	מורשת - מעון יום	873,588.00	873,588.00	873,588.00	0.00
21-דצמ-31	74	נכסים צבוריים	1173	חוסניה - בניית מגרש ספורט	1,369,500.00	1,369,500.00	1,369,500.00	0.00
21-דצמ-31	74	נכסים צבוריים	1201	מקיף אסיף - תכנון ובינוי	18,588,024.00	18,588,024.00	18,588,024.00	0.00
21-דצמ-31	74	נכסים צבוריים	1419	עמנון - בית כנסת הסדרת נגישות (תוכנית החומש 1)	107,000.00	107,000.00	107,000.00	0.00
21-דצמ-31	74	נכסים צבוריים	1429	בית העטר - תכנון הרחבה	119,670.00	119,670.00	119,670.00	0.00
21-דצמ-31	74	נכסים צבוריים	1439	מועצה - שיפוצים והתאמות פיזיות למחלקות	1,460,000.00	1,460,000.00	1,460,000.00	0.00
21-דצמ-31	74	נכסים צבוריים	1454	מבנה קידום טער - שיפוצ	50,000.00	50,000.00	50,000.00	0.00
21-דצמ-31	74	נכסים צבוריים	1462	שיפוצ אולם גילון	899,617.00	899,617.00	899,617.00	0.00
21-דצמ-31	74	נכסים צבוריים	1476	מנון שדרוג מגרש הספורט	429,364.33	429,364.33	429,364.33	0.00
21-דצמ-31	74	נכסים צבוריים	1570	ממנים-הסדרת כיכר פנימית	154,088.00	154,088.00	154,088.00	0.00
21-דצמ-31	74	נכסים צבוריים	1574	נגישות אקוסטית גן הפרחים בכמאנה	30,000.00	30,000.00	30,000.00	0.00
21-דצמ-31	74	נכסים צבוריים	1622	מנוף-הסדרת כביש גישה	400,000.00	400,000.00	400,000.00	0.00
21-דצמ-31	74	נכסים צבוריים	1636	יעד-העתקת גדר ביטחון	75,000.00	75,000.00	75,000.00	0.00
21-דצמ-31	76	שירותים עירוניים	832	אשכול עצירים	26,275,253.96	26,275,253.96	26,275,253.96	0.00
21-דצמ-31	76	שירותים עירוניים	1491	מרכז עצירים 2020	926,688.20	926,688.20	926,688.20	0.00
21-דצמ-31	76	שירותים עירוניים	1491	מרכז עצירים 2020	106,625.00	106,625.00	106,625.00	0.00
21-דצמ-31	77	פיתוח כלכלי	1546	מגרשים לתעשייה תפן ג'	1,033,313.20	1,033,313.20	1,033,313.20	0.00
21-דצמ-31	81	חינוך	1263	יסודי גילון - כיתות M21	600,000.00	600,000.00	600,000.00	0.00
21-דצמ-31	81	חינוך	1311	אולם ספורט סלמה - שריפה	50,000.00	50,000.00	50,000.00	0.00
21-דצמ-31	81	חינוך	1327	בי"ס גילון - עיצוב מרחבי למידה M21	90,219.00	90,219.00	90,219.00	0.00
21-דצמ-31	81	חינוך	1365	מקיף משגב - עיצוב מרחבי למידה M21	80,098.20	80,098.20	80,098.20	0.00
21-דצמ-31	81	חינוך	1400	בי"ס עומר - הציטייז	79,335.00	79,335.00	79,335.00	0.00
21-דצמ-31	81	חינוך	1469	נגישות מוס"ח	184,691.00	184,691.00	184,691.00	0.00
21-דצמ-31	81	חינוך	1486	עיצוב גן חדשני למידה M21	210,000.00	210,000.00	210,000.00	0.00
21-דצמ-31	81	חינוך	1488	עיצוב חזות ביה"ס קציר	97,816.00	97,816.00	97,816.00	0.00
21-דצמ-31	81	חינוך	1539	הנגשה אקוסטית בי"ס גילון	300,000.00	300,000.00	300,000.00	0.00
21-דצמ-31	81	חינוך	1540	הנגשה אקוסטית בי"ס כמאנה	30,000.00	30,000.00	30,000.00	0.00
21-דצמ-31	81	חינוך	1541	הנגשה אקוסטית 2 יסודי כמאנה	30,000.00	30,000.00	30,000.00	0.00
21-דצמ-31	81	חינוך	1542	הנגשה אקוסטית יסודי עווד	30,000.00	30,000.00	30,000.00	0.00
21-דצמ-31	81	חינוך	1543	הנגשה אקוסטית קציר משגב	30,000.00	30,000.00	30,000.00	0.00
21-דצמ-31	81	חינוך	1544	הנגשה אקוסטית יסודי משגב	30,000.00	30,000.00	30,000.00	0.00
21-דצמ-31	81	חינוך	1547	הנגשה אקוסטית מקיף סלמה 2 כיתות	59,340.00	59,340.00	59,340.00	0.00
21-דצמ-31	81	חינוך	1551	נגישות פיזית מקיף משגב	185,000.00	185,000.00	185,000.00	0.00
21-דצמ-31	81	חינוך	1552	נגישות אקוסטית מקיף משגב	90,000.00	90,000.00	90,000.00	0.00
21-דצמ-31	81	חינוך	1553	נגישות אקוסטית הרכס	60,000.00	60,000.00	60,000.00	0.00
21-דצמ-31	81	חינוך	1557	נגישות אקוסטית גן סניביאד סלמה	30,000.00	30,000.00	30,000.00	0.00
21-דצמ-31	81	חינוך	1558	הנגשה אקוסטית גן חות בכמננים	30,000.00	30,000.00	30,000.00	0.00
21-דצמ-31	81	חינוך	1560	נגישות פיזית גן קורנית	50,515.00	50,515.00	50,515.00	0.00
21-דצמ-31	81	חינוך	1565	נגישות פיזית פרטנית בי"ס עווד	26,062.00	26,062.00	26,062.00	0.00
21-דצמ-31	81	חינוך	1571	עיצוב מרחבי למידה M-21 יסודי סלמה	160,000.00	160,000.00	160,000.00	0.00
21-דצמ-31	81	חינוך	1575	עיצוב מרחבי למידה M-21 קציר	160,000.00	160,000.00	160,000.00	0.00
21-דצמ-31	84	רוחה	999	דמייה - מבנה רב תכליתי - תכנון וביצוע	2,093,076.20	2,093,076.20	2,093,076.20	0.00
21-דצמ-31	84	רוחה	1470	הצטייז מועדוני ערב אל נעים	1,800,544.53	1,800,544.53	1,800,544.53	0.00
21-דצמ-31	84	רוחה	1470	הצטייז מועדוני ערב אל נעים	80,000.00	80,000.00	80,000.00	0.00
21-דצמ-31	85	דת ה"כ	713	בית עלמין משגב - תכנון ועבודות פיתוח	1,880,544.53	1,880,544.53	1,880,544.53	0.00
21-דצמ-31	85	דת	1409	שיפוצ מקוואות מורשת ואשר	1,534,164.17	1,534,164.17	1,534,164.17	0.00
21-דצמ-31	85	דת	1482	שיפוצ מקוואות	24,655.00	24,655.00	24,655.00	0.00
21-דצמ-31	94	תחבורה	1402	משק רכב - החלפת 3 רכבי אחוקה 2018	100,000.00	100,000.00	100,000.00	0.00
21-דצמ-31	94	תחבורה	1548	רכישת 2 טנדרים	783,425.87	783,425.87	783,425.87	0.00
21-דצמ-31	94	תחבורה	1588	גריטה אוטובוס צהוב	229,500.00	229,500.00	229,500.00	0.00
21-דצמ-31	94	תחבורה	1605	רכב אחוקה	70,000.00	70,000.00	70,000.00	0.00
21-דצמ-31	98	תחבורה ה"כ	1433	מלגות 2019	200,000.00	200,000.00	200,000.00	0.00
21-דצמ-31	98	מפעלים אחרים	1433	מלגות 2019	1,282,925.87	1,282,925.87	1,282,925.87	0.00
21-דצמ-31	98	מפעלים אחרים	1433	מלגות 2019	150,000.00	150,000.00	150,000.00	0.00
21-דצמ-31	98	מפעלים אחרים	1433	מלגות 2019	150,000.00	150,000.00	150,000.00	0.00
21-דצמ-31	98	מפעלים אחרים	1433	מלגות 2019	63,362,083.41	63,362,083.41	63,362,083.41	0.00
21-דצמ-31	98	מפעלים אחרים	1433	מלגות 2019	67,930,847.00	67,930,847.00	67,930,847.00	0.00

תב"רים לאשור המליאה. ינואר 2022

מס' תב"ר	נושא	מקורות מימון בש"ח				הערות	
		גורם מממן	תקציב מאושר נוכחי	עדכון התקציב	תקציב מאושר חדש		
		תקציב	חוסר תקציבי	תקציב	הוצאות צפוי	הערות	
1452	מוס"ח - תכנון חיזוק מבנים מרעידות אדמה	230,000		-	230,000	משרד החינוך	
		100,000		100,000		קרן השבחה	
		330,000	0	330,000	100,000	230,000	סה"כ:
1670	סימון כבישים והתקני בטיחות 2021	81,428		81,428	-	משרד התחבורה	
		20,357		20,357	-	ישובים	
		101,785	0	101,785	101,785	0	סה"כ:
1364	מגרש כדורגל במרכז השירותים	-		-3,000,000	3,000,000	משרד הספורט	
		122,277		-27,723	150,000	החטיבה להתישבות	
		48,673		-951,327	1,000,000	קרן השבחה	
		170,950	0	170,950	-3,979,050	4,150,000	סה"כ:
1667	שיפוץ אולם ספורט הר שכניה	600,000		600,000	-	משרד הספורט	
		450,000		450,000	-	קרן השבחה	
		1,050,000	0	1,050,000	1,050,000	0	סה"כ:
1668	מגרש שחב"ק מרכז השירותים	600,000		600,000	-	משרד הספורט	
		400,000		400,000	-	קרן השבחה	
		1,000,000	0	1,000,000	1,000,000	0	סה"כ:
1669	שדרוג תאורת לד למגרש הכדורגל	720,000		720,000	-	משרד הספורט	
		220,000		220,000	-	קרן השבחה	
		940,000	0	940,000	940,000	0	סה"כ:
1393	גן ילדים ראס אלעין	50,000		-	50,000	קרן השבחה	
		971,878		182,878	789,000	משרד החינוך	
		150,000		-	150,000	ועד מקומי ראס אלעין	
		1,171,878	0	1,171,878	182,878	989,000	סה"כ:
1559	שדרוג ציוד תקשוב בבתי הספר	1,598,000		-102,000	1,700,000	משרד החינוך	
		102,000		102,000	-	קרן ממקורות חד פעמיים	
		1,700,000	0	1,700,000	0	1,700,000	סה"כ:
		0	6,464,613	6,464,613	-604,387	7,069,000	סה"כ

מועצה אזורית משגב

مجلس إقليمي مسحاف

יער שגב

מליאת המועצה

ינואר 2022

יער שגב ויער יובלים

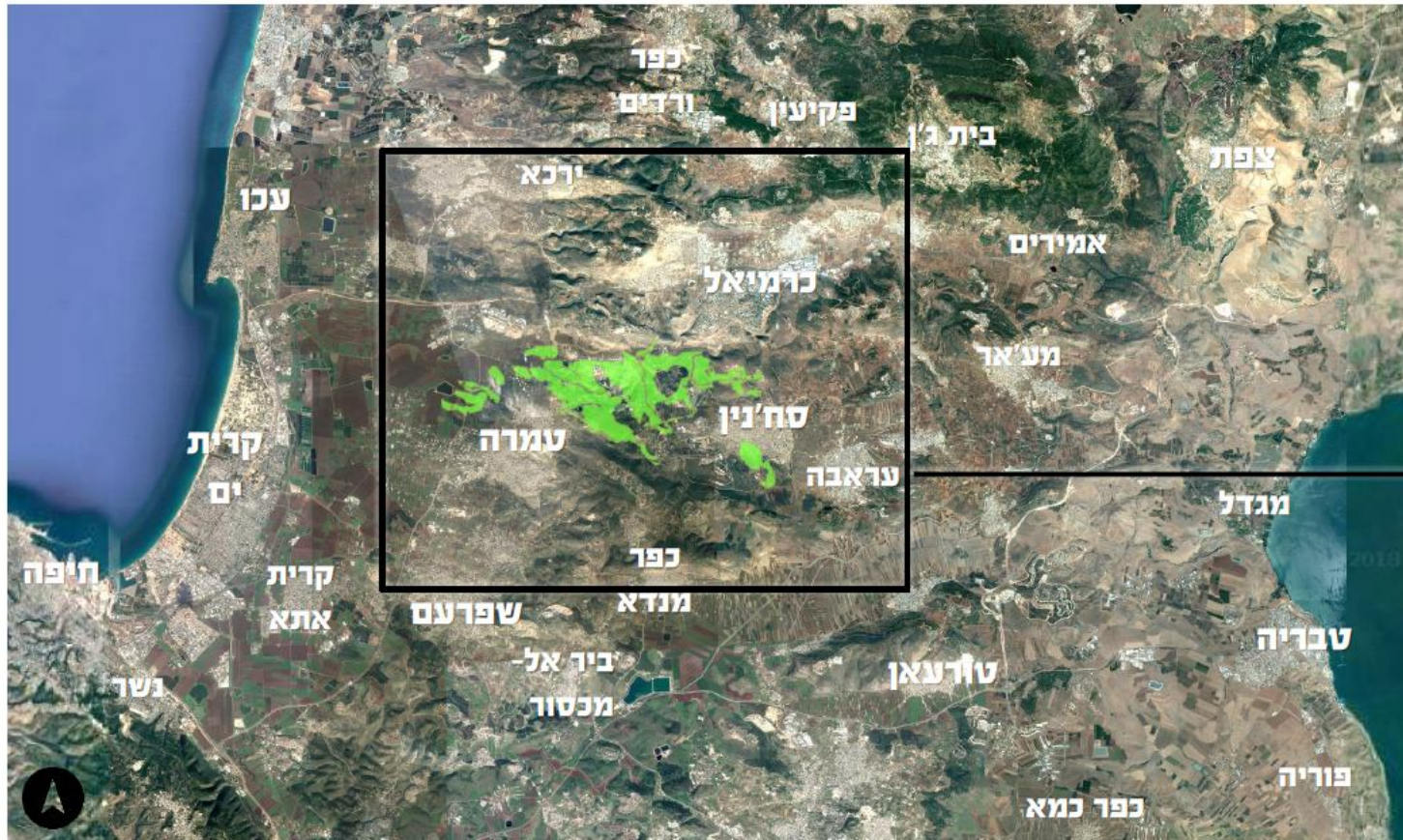

יער שגב

צורך ופוטנציאל

- **מרחב השטח הירוק הגדול והחשוב ביותר בכל אזור "לב הגליל",** מהווה מרחב ערכי רציף הגובל ומכיל בתוכו שטחים פתוחים וחקלאיים, מחצבות פעילות, נטושות ומשוקמות וכן אגני היקוות של הנחלים חילזון ושגב.
- **אזור המאכלס כ-400,000 תושבים – יהודים וערבים, חלקם הסובלים ממיעוט בשטחים פתוחים ציבוריים בשטחם.**
- **מקיף ישובי משגב וגם ישובים שכנים – כאבול, שעב. "חצר אחורית" להשלכת פסולת מכל הסוגים.**
- **פוטנציאל פיתוח כפארק אזורי לטובת תושבי האזור, תיירות מקומית וכן תיירות נכנסת מהעולם כמרכז רכיבת אופניים ברמה בינלאומית.**
- **שילוב שימושי פנאי, ספורט, נופש ותיירות לרבות מסלולי הליכה ורכיבת אופניים (ספורטיבית, תחרותית ואתגרית), אזורי פיקניק ואתרים ארכיאולוגיים.**
- **פיתוח בתפיסה של תיירות כפרית המהווה ענף כלכלי המשתלב בפיתוח בר קיימא של היישוב הכפרי. יאפשר גיוון במקורות תעסוקה, שמירה על שטחים פתוחים וחקלאיים וכן שמירה על הצביון הייחודי של היישובים במרחב הכפרי.**

יער שגב צורך ופוטנציאל



יער שגב

מטרות

- **מרכז ארצי ובינלאומי לרכיבת אופניים - פיתוח שבילי רכיבה ברמות קושי שונות כולל שבילי רכיבה אתגרית, מרחבי אימון וחיבור עם מערך שבילי רכיבה קיימים.**
- **פיתוח שירותים נלווים הכוללים חניוני לילה וקמפינג, הסעדה, מרכזי מבקרים, אזורי הדרכה, מידע ושירותים לרוכבי אופניים, מתקני משחק, ספורט וכושר ואזורי פיקניק.**
- **שבילי טיול ונוף הכוללים שילוט, מצפורי נוף ומעברים תת קרקעיים/עיליים לחיבור חלקי היער משני צידי כביש 805.**
- **הגדרת הממשקים בין שימור לפיתוח והאיזון בין הנגשת הטבע והשטח הפתוח לבין הגנה עליהם – לרבות אתרי מורשת וארכיאולוגיה כגון חירבת בית זית וחירבת בזע, וכן מגוון החי והצומח ביער.**
- **חיבור רכיבים קהילתיים וחינוכיים תוך העצמה של אלמנטים ארכיאולוגיים וחיבור שבילים אזוריים.**

יער שגב תכנית האב

קק"ל ערכה "תכנית אב" לפיתוח היער בביצוע חברת "נחלת הכלל" במסגרת התכנית נערכה בחינה של המצב הקיים וקבוצות המשתמשים והוגדרו 11 "תיקי פרויקט".

במועצה פועלת בשיתוף פעולה הדוק עם קק"ל להוצאה לפועל של התכנית, בינתיים בצעדים מדודים, תוך גיוס שותפים נוספים עד להשקעה רחבה יותר של קק"ל באזור.

יער שגב





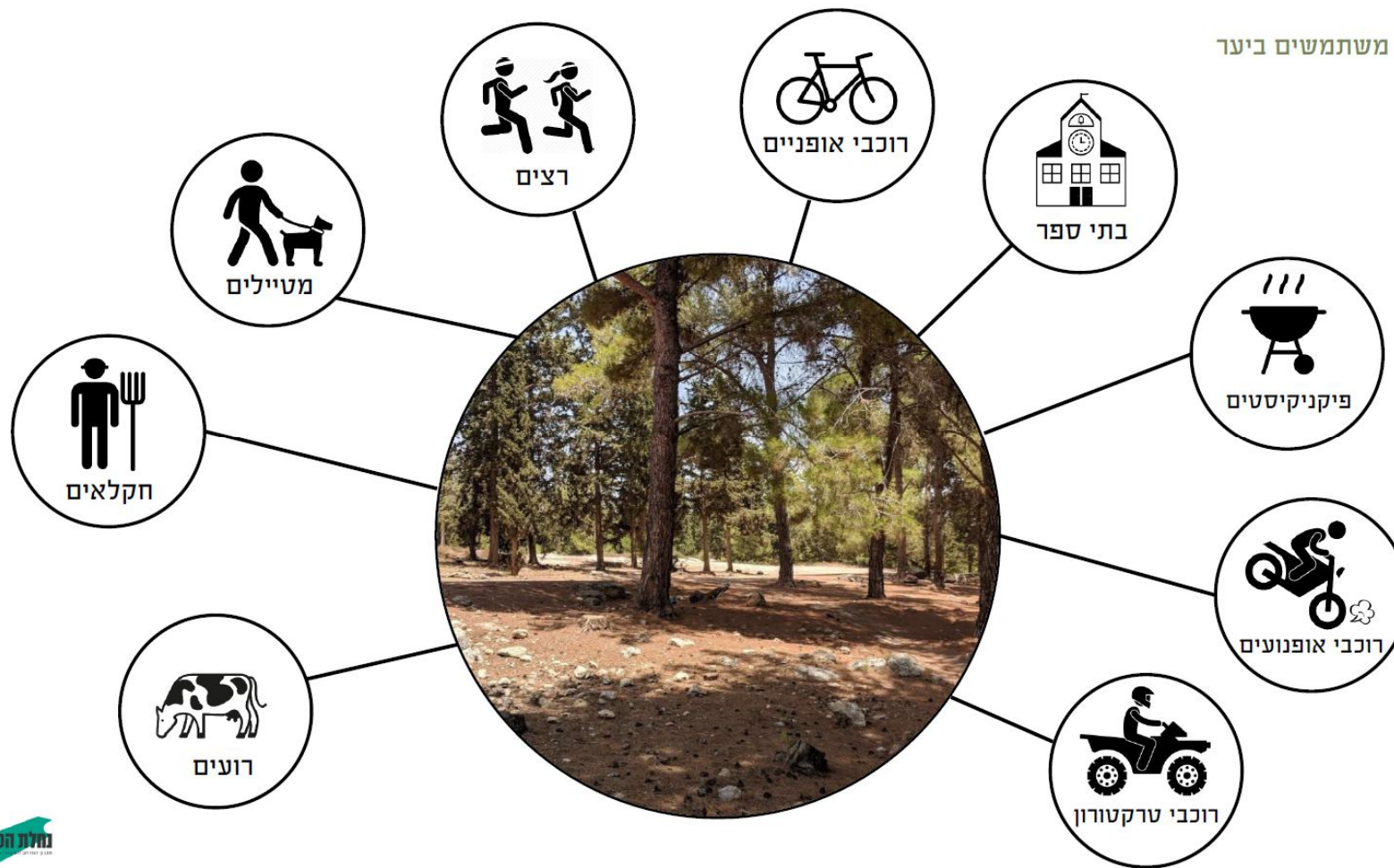













קבוצות משתמשים

קבוצות משתמשים ביער



יער שגב

קבוצות משתמשים

										
Orange	Orange	Orange	Light Blue	Orange	Light Blue	Orange	Orange	Light Blue	Light Blue	
Light Blue	Light Blue	Light Blue	Light Blue	Light Blue	Light Blue	Light Blue	Orange	Light Blue	Light Blue	
Orange	Light Blue	Light Blue	Orange	Orange	Light Blue	Light Blue	Light Blue	Orange	Orange	
Orange	Light Blue	Light Blue	Orange	Orange	Light Blue	Light Blue	Light Blue	Orange	Orange	
Orange	Orange	Orange	Light Blue	Light Blue	Light Blue	Light Blue	Light Blue	Light Blue	Light Blue	
Light Blue	Light Blue	Light Blue	Light Blue	Light Blue	Light Blue	Light Blue	Orange	Orange	Orange	
Light Blue	Light Blue	Light Blue	Light Blue	Light Blue	Light Blue	Light Blue	Orange	Light Blue	Light Blue	
Orange	Light Blue	Light Blue	Light Blue	Light Blue	Orange	Orange	Light Blue	Light Blue	Orange	

אזורי קונפליקט

ריבוי ומגוון המשתמשים ביער יוצרים לעיתים קונפליקטים בין הרצונות והצרכים של הקבוצות השונות הפועלות ביער.

למידה של אזורי קונפליקט אלו עוזרת לנו לאתר אזורי התערבות והזדמנויות תכנוניות

**EVERY
 PROBLEM
 IS AN
 OPPORTUNITY
 IN DISGUISE**

יער שגב ויער יובלים

מערכת שבילי הליכה ואופניים

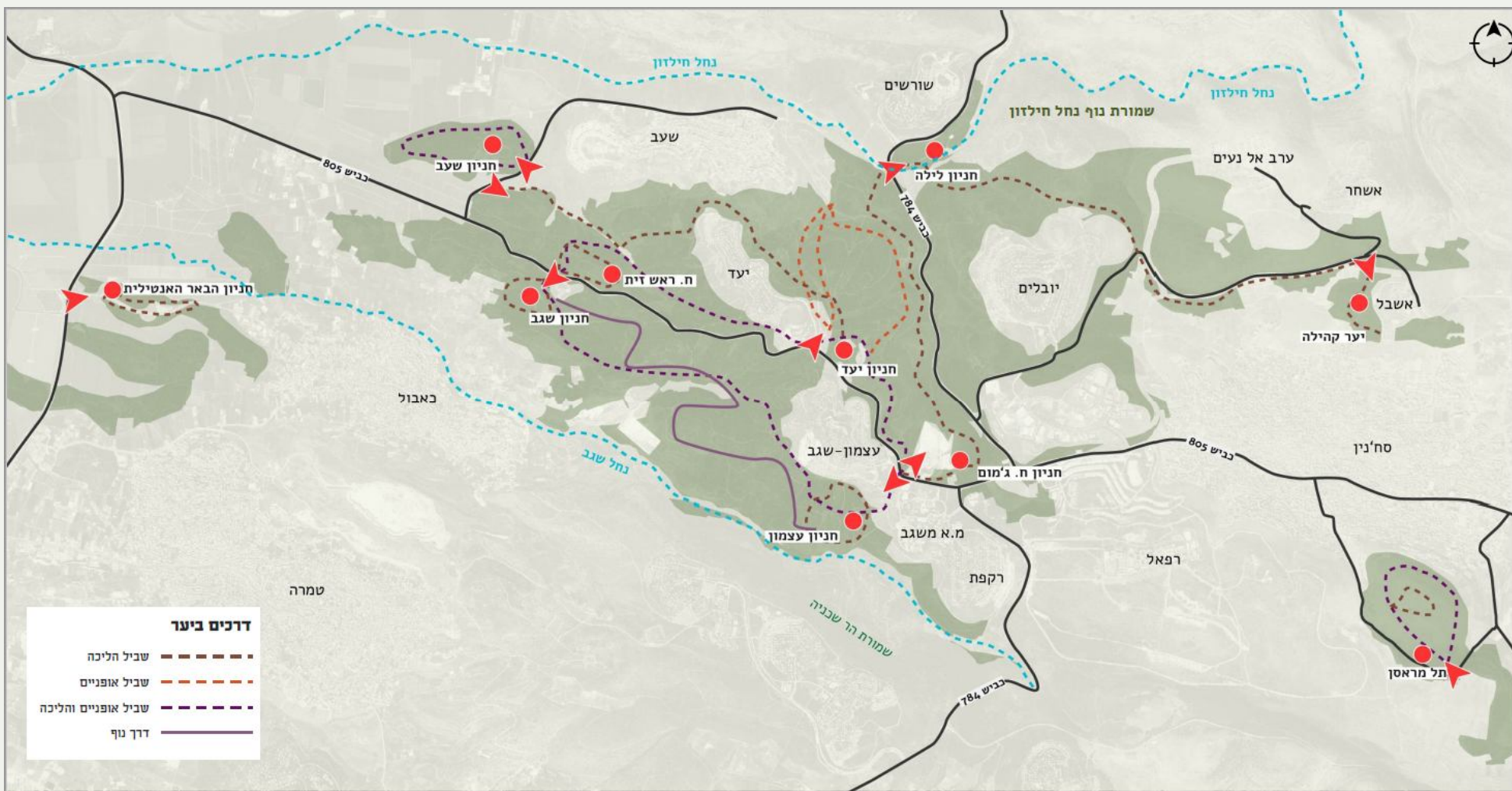

יער שגב

תיקי פרויקט

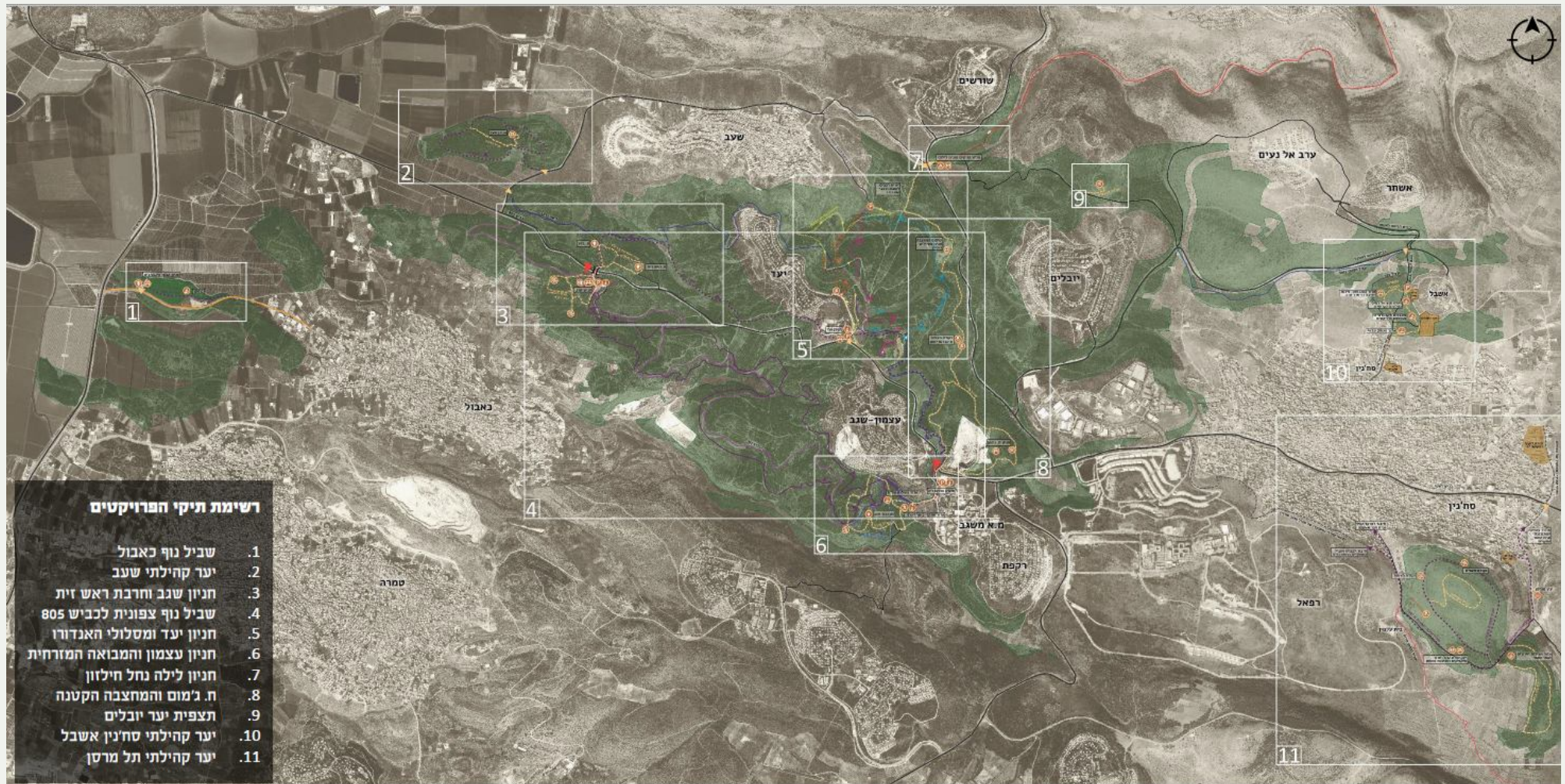

יער שגב

תיקי פרויקט

4. תיק פרויקט – שביל נוף צפונית לכביש 805

שביל נוף לרוכבי אופניים והולכי רגל צפונית לכביש 805

מרכיבים

1. שביל נוף להולכי רגל ואופניים המחבר את חניון שגב, חניון יעד, נקודת ההתחלה של שבילי האנדורו וחניון עצמון
2. כניסה לשביל בצידו המזרחי מפארק אוסטרליה (דרך המעבר התת קרקעי המתוכנן מתחת לכביש 805)
3. כניסה לשביל בצידו המערבי מחניון שגב דרך הגשר המתוכנן

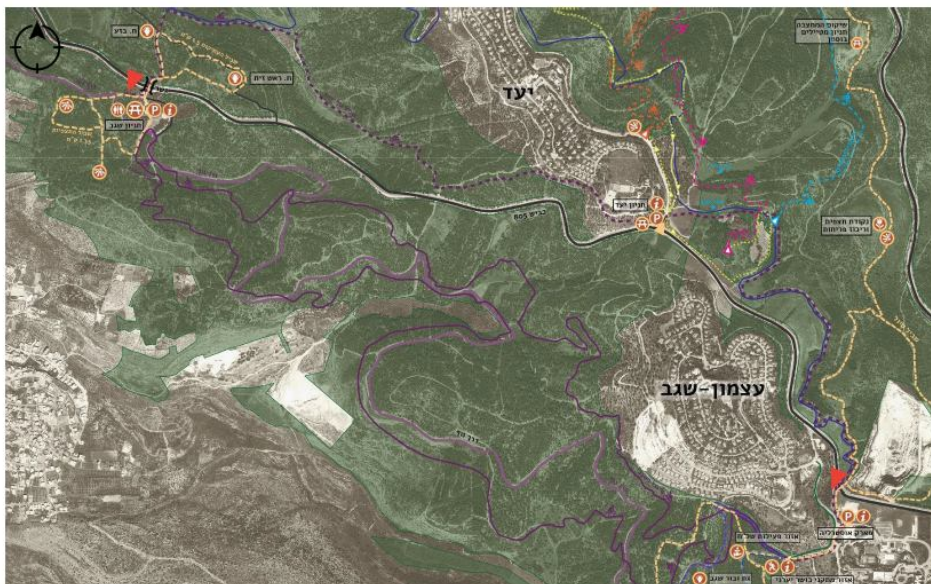

3. תיק פרויקט – חניון שגב וחרבת ראש זית

מבואה ליער ולדרכי הנוף. חניון ראשי עבור המבקרים בחרבת ראש זית, חרבת בזע ושבילי טיול היוצאים מחניון שגב

מרכיבים

1. שילוט כניסה ליער והכוונה לשבילים השונים
2. חניון ראשי עם שולחנות, סביבות משחק ושירותים
3. גשר הולכי רגל מעל כביש 805 (כולל מעבר אקולוגי)
4. שביל התצפיות - לאורכו שולחנות פיקניק ושתי נקודות תצפית
5. שביל העתיקות - חוצה את הגשר ומוביל לח. בזע וח. ראש זית

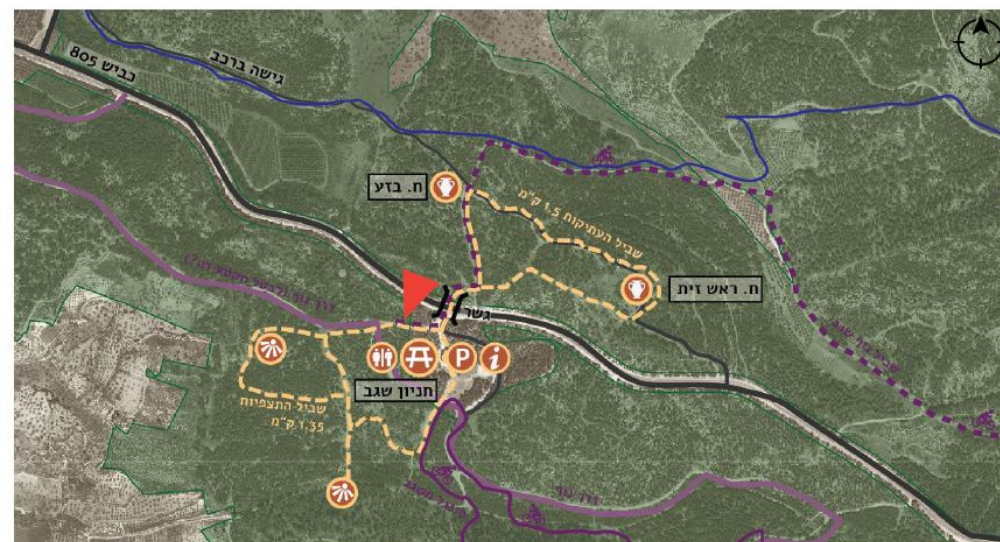

יער שגב

תיקי פרויקט

5. תיק פרויקט – חניון יעד ומסלולי האנדורו

חניון ומסלולים לרוכבי אנדורו

מרכיבים

1. חניון עבור רוכבי אופניים במסלולי האנדורו
2. שלושה מסלולי אנדורו
3. דרכי גישה וחזרה מהשבילים
4. חנייה בסוף המסלול ודרך רכבים להקפצת הרוכבים
5. שילוט



6. תיק פרויקט – חניון עצמון והמבואה המזרחית

כניסה ליער ולהתחלה של דרך הנוף ושבילי הליכה ואופניים. יער קהילה עבור בתי הספר של מ.א. משגב

מרכיבים

1. שילוט כניסה ליער והכוונה מהכביש ומפארק אוסטרליה
2. שביל הליכה נושאי לנקודות תצפית ובור שגב
3. שולחנות פיקניק לאורך השביל
4. שביל ריצה של 2 ק"מ עם סימון מרחקים
5. מתקני כושר יערניים
6. אזור לפעילות של"ח



פיתוח יער שגב

הדמיות לפיתוח



היער כעורף ידוק עבור ישובים



דרכי מילוט מהישובים



גינת קהילתית כחלק מוזיאון חטבע בירושלים
צילום: מיה שליט מיכאלי

שימוש פעיל באזורי חיץ



שבילי טיול ואופניים היוצאים מהישובים

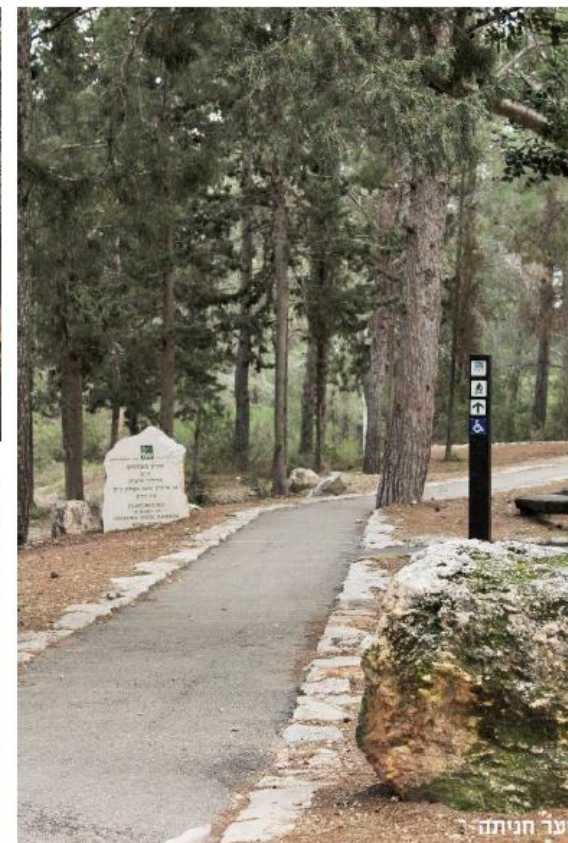

יער חניתה

קישור הישובים דרך היער

פיתוח יער שגב

הדמיות לפיתוח



חניוני לילה



חקלאות אז והיום



תצפית מעלה גלבוע



ספורט ואופניים



צילום: אלעד גרשגורן

דו קיום בגליל



כניסות מוגדרות ליער (ולסיפור היער)

יער שגב

אתרי מורשת וארכיאולוגיה

אתר ראש זית

סיפור תנ"כי – היסטורי מרתק, של יחסים ביני"ל בין בעלי ברית ואינטרסים כלכלים הקשורים לבניית בית המקדש הראשון. כמסופר במלכים א. ט 10-13.
 זיהויו של האתר עם כבול המקראית וזיקתו לפרשת "ארץ כבול" הקושרת אותו לימי הממלכה יוצרת מוקד משיכה לתיירות צליינית.



אתר חורבת בזע

אתר ארכיאולוגי שעל פי ממצאי החרסים במקום נוסד בתקופה החשמונאית, במאה ה 1-2 לספירה, בו שכן כפר גדול. האתר נחפר באופן מצומצם מאד ולא נמצא באזור החפירה בית כנסת, אבל ההנחה הרווחת בין החוקרים היא שתושביו היו כנראה יהודים.



בנוסף מגוון רחב של בורות מים, גתות ומתקנים חקלאיים עתיקים נוספים ברחבי היער.

מוא"ז משגב

חזון תיירותי והשפעות תכנית היער

- **ענף התיירות במשגב מגלם פוטנציאל פיתוח משמעותי** שיכול להניב פירות כלכליים לאזור כולו. ניצול המשאב האנושי המגוון וכן תשתיות הטבע והמורשת הייחודיות במשגב למימוש הפוטנציאל התיירותי.
- הערך המוסף הכלכלי של פיתוח התיירות במשגב יתרום ישירות ליצירת עשרות מקומות עבודה, לקידום מטרות חברתיות, צמצום אי-שוויון ושיפור המיתוג והדימוי של האזור.
- **המועצה רואה בפיתוח יער שגב כעוגן משיכה ומיתוג עיקרי בפיתוח התיירות במשגב, בעל אדוות השפעה על המרחב לרבות:**
 - המשך פיתוח תיירות רוכבי אופניים – מוקד לרכיבה ותחרויות ארציות ובינלאומיות.
 - פיתוח והקמה של עסקי הארחה והסעדה עממית ואתנית
 - קשר בין קהילות ודו קיום בגליל

יער שגב

מתחם בבעלות המועצה

תא שטח של כ-40 דונם באזור חניון שגב, מבואת הכניסה הראשית ליער.

הופקע על ידי המועצה, לצרכי ציבור.

מחשבה על פיתוח תשתית לתיירות כפרית (קמפינג) עם שירותים נלווים למטיילים, רוכבים ותיירים.

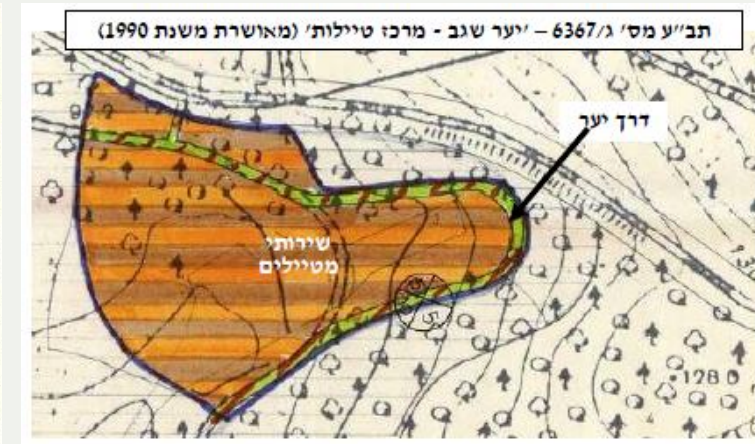
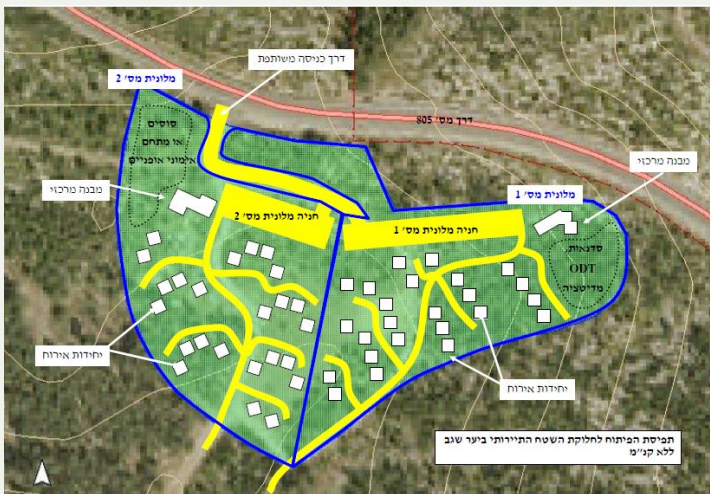

יער שגב

הפחתת נגישות לרכב ממונע



נכון להיום הוצבו 19 שערים, נחסמו בבולדרים מעל 10 דרכי גישה, הוצבה עמדת מצלמות אחת.

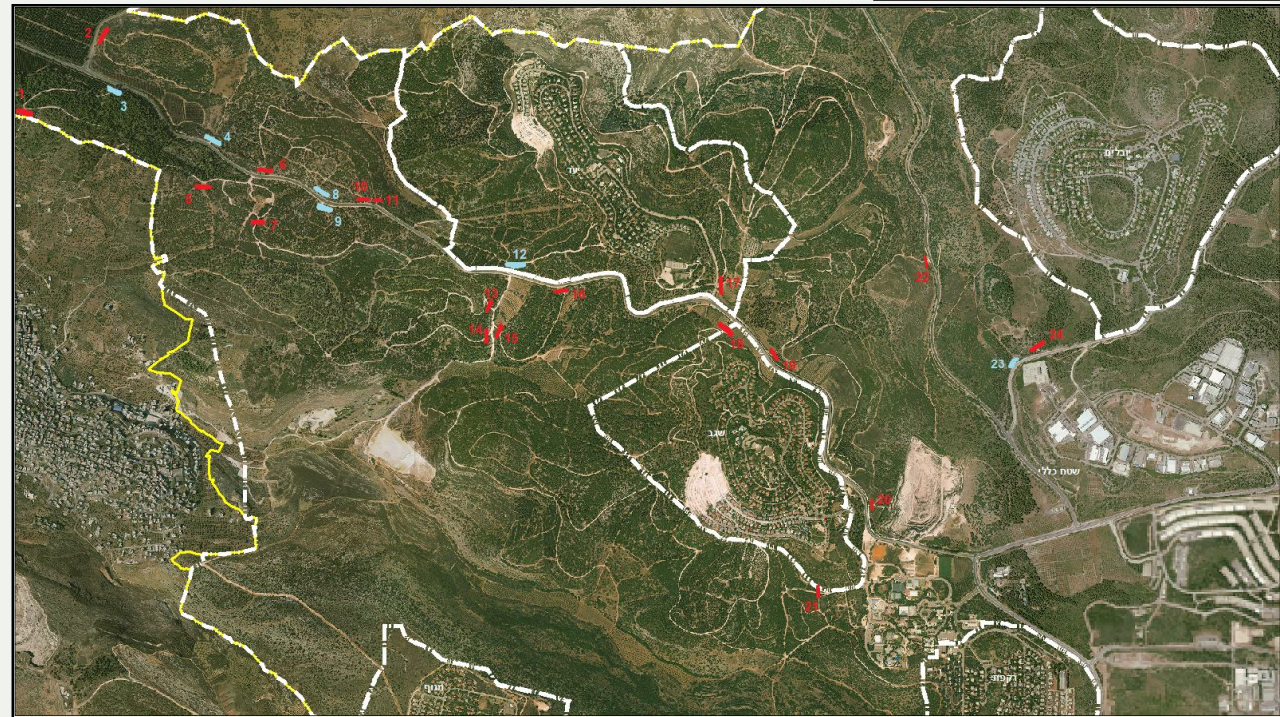

יער שגב ויער יובלים

איפה אנחנו היום?

- נערכה תכנית אב לפיתוח היער על ידי קק"ל בשת"פ עם המועצה
- בוצע מיפוי של המשתמשים ביער, הצרכים והמטרות וגובשו "תיקי פרויקט"
- בוצעו השקעות ראשוניות בפיתוח מסלולי הליכה ואופניים וכן עמדות תחזוקת אופניים – סינגלים ו"אנדורו" המארחות כבר היום תחרויות אופניים ארציות ובינלאומיות.
- מבוצעות חסימות פיזיות באמצעות שערים ומעקות וכן מצלמות אבטחה, למניעת כניסה של רכבים ממונעים לשטח היער למניעת השחתה ולעידוד פעילויות ספורט
- בוצע מעבר תת קרקעי תחת כביש 805 לטובת חיבור שני צדי היער והבטחת מעבר בטוח של רוכבים ומטיילים.
- קידום תכנון של מעבר תת קרקעי או עילי נוסף שיאפשר רכיבה מעגלית ביער תוך מעבר במוקדי העניין המרכזיים.
- החל הליך לבחירת מתכננים לעריכת תכנית בינוי למתחם של המועצה באזור חניון שגב.
- הליך תכנוני בשיתוף קרן שיקום מחצבות לשיקום מחצבת שגב



תודה על ההקשבה!